

# 電子地形図 25000(オンデマンド版)購入方法チュートリアル

※画面画像や操作方法等は、平成 26 年 7 月 8 日現在のものです。予告なく変更される場合があるので、ご了承ください。

※サーバーが混みあっている場合は、時間を置いてアクセスしてください。

※エラー以外の、操作方法等の個別の質問には応じられませんのでご了承ください。

※電子地形図には購入者が図郭を決める**自由図郭版**と、あらかじめ決められた図葉を選択する**定形図郭版**があります。

## ○購入までの流れ

地図作成用サイトに移動します。



自由図郭版 or 定形図郭版の選択をする。



### ① 自由図郭版

メモを入力。(省略可)



基本設定を選択します。

画像タイプ(PDF・TIFF・JPG)、サイズと向き(A3・A2・A1・A0: 横向き・縦向き)、解像度(508dpi・300dpi)から選択します。



地図の色(カラー地図・モノクロ地図)を選択



地物の色変更や表示の ON/OFF を設定します。  
(省略可)



サムネイル画像を作成し、地図の範囲や設定を確認  
します。

### ② 定形図郭版

基本設定を選択します。

画像タイプ(PDF・TIFF・JPG)を選択します。



地図上のメッシュを選択します。



解像度(508dpi・300dpi)から選択します。



地図の色(カラー地図・モノクロ地図)を選択



地物の色変更や表示の ON/OFF を設定します。  
(省略可)



サムネイル画像を作成し、地図の範囲や設定を確認  
します。

購入サイトに移動します。



通常のネットショッピングと同様、購入者情報の入力や決済方法の選択等の手続きをします。



注文を確定します。



注文後すぐに地図センターから「注文確認メール」が届きます。



画像データの作成完了後、地図センターから「ダウンロード URL メール」が届きます。  
注文状況等に応じ、数十分～数時間程度かかる場合があります。



ダウンロードページにアクセスし、ZIP ファイルをダウンロードします。



ZIP ファイルを解凍すると、画像データが生成されます。お手持ちの画像表示ソフト等でご覧ください。

## ①チュートリアル 自由図郭版の場合

<p>1</p>	<p>地図センターネットショッピングの「電子地形図 25000(オンデマンド版)オンライン」のページを開きます。</p> 	<p>電子地形図 25000(オンデマンド版)オンラインの URL  <a href="http://net.jmc.or.jp/digital_data_gsiol_denshiChizu25000.html">http://net.jmc.or.jp/digital_data_gsiol_denshiChizu25000.html</a></p>
<p>2</p>	<p>初回の場合は、製品紹介を読み、どのような製品かを確認してください。確認後、製品を購入する場合はページ内の「商品一覧～購入へ」ボタンをクリックし、「地図作成サイト」へ移動します。</p> 	<p>地図作成サイトは、国土地理院のサーバーへ移動します。</p>

<p>3</p>		<p>地図作成サイトは、国土地理院のサーバーで運用されます。</p> <p>地図作成サイトの URL  <a href="http://dkgd.gsi.go.jp/dkgx/page1.htm">http://dkgd.gsi.go.jp/dkgx/page1.htm</a></p> <p>ここでまず、①自由図郭版か②定形図郭版かを選択します。</p>
<p>4</p>	<p>作成する地図の中心位置・範囲を指定します。</p> 	<p>自由図郭版では地図画面の拡大・縮小や地名検索機能で作成する地域を表示したのち、地図を作成する中心位置や範囲を指定します。</p>
<p>4-1</p>	<p>地図を作成する地域へ移動します。</p> <p>(拡大・縮小)  マウスホイールを前後に回転させるか、地図画面左上の縮尺バーを操作し地図を拡大・縮小します。</p> <p>(移動)  マウスをドラッグするか、地図画面左上の上下左右の矢印を操作し地図を移動します。</p>  <p>(地名検索)</p>	<p>平成 26 年 7 月 8 日現在、この画面で表示される地図は「電子国土基本図」です。ご購入される「電子地形図 25000」では無いので、ご注意ください。</p> <p>電子地形図 25000 は、国土地理院の本院(情報サービス館)及び各地方測量部において、ディスプレイで閲覧することができます。詳しくは国土地理院へお問い合わせください。</p>

自由図郭版 設定   定形図郭版 設定   **地名等検索**

地名等検索

地名  [詳細設定](#)

協力 [東大CSIS](#)

検索結果

「地名等検索」をクリックすると、地名検索画面に切り替わります。

「地名」欄に検索したい文字を入力し、「検索」ボタンをクリックしてください。「検索結果」欄に検索結果が表示されます。

検索結果の文字をクリックすると、その場所に地図が移動します。

市区町村や検索対象で絞り込み検索をおこなう事もできます。

地名検索を終了する時は、「自由図郭版設定」タブをクリックすると元の画面に戻ります。

自由図郭版 設定   定形図郭版 設定   **地名等検索**

地名等検索

地名  [閉じる▲](#)

範囲指定

都道府県  ▼

市区町村  ▼

検索対象

住所 駅 公共施設 地名

協力 [東大CSIS](#)

検索結果

4-2 地図を作成する中心位置、範囲を指定します。





地図画面上の青色の枠が、地図のおおよその範囲です。

A4、A3、A2は175円、A1は350円、A0は700円です。



A3、縦向き指定時の画面表示例



	<div style="border: 1px solid black; padding: 5px;"> <div style="display: flex; justify-content: space-between; border-bottom: 1px solid black; margin-bottom: 5px;"> <span>自由図郭版 設定</span> <span>定形図郭版 設定</span> <span>地名等検索</span> </div> <div style="background-color: #008080; color: white; text-align: center; padding: 2px; margin-bottom: 5px;">基本設定</div> <p>標準縮尺 <span style="border: 1px solid gray; padding: 2px;">標準縮尺25000分の1</span> ▼</p> <p>タイトル <span style="border: 1px solid gray; padding: 2px;">20文字まで入力できます</span></p> <p>画像タイプ <span style="border: 1px solid gray; padding: 2px;">PDF</span> ▼</p> <p style="border: 2px solid red; padding: 2px;">サイズと向き <span style="border: 1px solid gray; padding: 2px;">A3(175円)</span> ▼ <span style="border: 1px solid gray; padding: 2px;">横向き</span> ▼</p> <p>解像度 <span style="border: 1px solid gray; padding: 2px;">300dpi(通常印刷用)</span> ▼</p> <p>地図の色 <input checked="" type="radio"/> カラー地図 <input type="radio"/> モノクロ地図</p> <div style="background-color: #008080; color: white; text-align: center; padding: 2px; margin-bottom: 5px;">範囲指定</div> <p style="color: white; text-align: center; font-size: small;">(地図上にある青色の枠で範囲を指定します)</p> <div style="border: 2px solid red; padding: 2px; text-align: center; margin-bottom: 5px;">範囲指定ボックスを地図中央へ移動</div> <div style="border: 1px solid gray; padding: 2px; margin-bottom: 5px;">地名等検索</div> <p>市区町村選択 <span style="border: 1px solid gray; padding: 2px;">未選択</span> ▼ <span style="border: 1px solid gray; padding: 2px;">未選択</span> ▼</p> <p>サイズや向きを変更すると、枠の範囲も変更されます</p> <p>青色の枠内でマウスをドラッグすると、背景の地図はそのままで枠だけを移動できます。</p>  </div>	 <p>A1、横向き指定時の画面表示例</p> <p>「範囲指定ボックスを地図中央へ移動」ボタンをクリックすると、青色の枠を画面中心位置に戻せます。</p>
4-3	4-1・4-2 の操作をおこない、地図の中心位置と範囲を決定します。	1/25000レベルの地図上に表示される青色の枠は、およその目安であり、実際のデータとは異なる場合があるのでご注意ください。実際に作成される地図の範囲は、サムネイル(→ 8)でご確認ください。

<p>5</p>	<p>必要な場合、メモを入力します。メモは、地図上部の余白部分に記載されます。 メモは空白でも構いません。</p> <p>自由図郭版 設定   定形図郭版 設定   地名等検索</p> <p><b>基本設定</b></p> <p>標準縮尺   標準縮尺25000分の1 ▾</p> <p>タイトル   20文字まで入力できます</p> <p>画像タイプ   PDF ▾</p> <p>サイズと向き   A3(175円) ▾   横向き ▾</p> <p>解像度   300dpi(通常印刷用) ▾</p> <p>地図の色   <input checked="" type="radio"/> カラー地図   <input type="radio"/> モノクロ地図</p> <p><b>範囲指定</b> (地図上にある青色の枠で範囲を指定します)</p> <p>範囲指定ボックスを地図中央へ移動</p> <p>地名等検索</p> <p>市区町村選択   未選択 ▾   未選択 ▾</p>	<p>電子地形図25000</p>  <p>メモのイメージ</p>
<p>6</p>	<p>基本設定を指定します。</p> <p>自由図郭版 設定   定形図郭版 設定   地名等検索</p> <p><b>基本設定</b></p> <p>標準縮尺   標準縮尺25000分の1 ▾</p> <p>タイトル   20文字まで入力できます</p> <p>画像タイプ   PDF ▾</p> <p>サイズと向き   A3(175円) ▾   横向き ▾</p> <p>解像度   300dpi(通常印刷用) ▾</p> <p>地図の色   <input checked="" type="radio"/> カラー地図   <input type="radio"/> モノクロ地図</p> <p><b>範囲指定</b> (地図上にある青色の枠で範囲を指定します)</p> <p>範囲指定ボックスを地図中央へ移動</p> <p>地名等検索</p> <p>市区町村選択   未選択 ▾   未選択 ▾</p> <p>①画像タイプ(フォーマット)を PDF、TIFF、JPG から選択します。</p> <p>②解像度を 508dpi、300dpi から選択します。</p> <p>③モノクロ地図が必要な場合は、モノクロ地図にチェックを入れます。</p>	<p>デフォルトは、以下の設定です。</p> <p>画像タイプ:PDF サイズ:A3 向き:横向き 解像度:300dpi 地図の色:カラー地図</p> <p>TIFFとJPGには、GISで利用するためのワールドファイルが添付されます。</p> <p>解像度を高くすると、画像は鮮明になりますがファイルサイズが大きくなります。ご使用のPC環境に合わせてご選択ください。</p> <p>「モノクロ地図」を指定すると、「7」で個別の表示色を変更しても無効となります。</p>

	<p>※ここで「サイズと向き」を変更した場合は、「4」で指定した地図の範囲も変更されるのでご注意ください。</p>	
7	<p>地物の表現を変更する場合は各項目を指定します。デフォルトのままが良い場合は、飛ばして8へ進んでください。</p> <div data-bbox="236 584 890 1131" style="border: 1px solid black; padding: 5px;"> <p style="text-align: center; background-color: #0070C0; color: white; margin: 0;">個別表示色・記号の選択</p> <p>高速道路 <input checked="" type="radio"/> <span style="display: inline-block; width: 20px; height: 10px; background-color: green; border: 1px solid black;"></span> <input type="radio"/> <span style="display: inline-block; width: 20px; height: 10px; background-color: red; border: 1px solid black;"></span> <input type="radio"/> <span style="display: inline-block; width: 20px; height: 10px; background-color: orange; border: 1px solid black;"></span></p> <p>国道表示色 <input checked="" type="radio"/> <span style="display: inline-block; width: 20px; height: 10px; background-color: red; border: 1px solid black;"></span> <input type="radio"/> <span style="display: inline-block; width: 20px; height: 10px; background-color: orange; border: 1px solid black;"></span></p> <p>県道表示色 <input checked="" type="radio"/> <span style="display: inline-block; width: 20px; height: 10px; background-color: yellow; border: 1px solid black;"></span> <input type="radio"/> <span style="display: inline-block; width: 20px; height: 10px; background-color: gray; border: 1px solid black;"></span></p> <p>国道番号 <input checked="" type="radio"/> <span style="display: inline-block; width: 20px; height: 10px; background-color: blue; border: 1px solid white; border-radius: 50%; text-align: center; color: white; font-size: 8px;">241</span> <input type="radio"/> <span style="display: inline-block; width: 20px; height: 10px; background-color: red; border: 1px solid black; text-align: center; color: white; font-size: 8px;">(14)</span></p> <p>陰影 <input type="text" value="緑、北西から光"/> <input type="button" value="▼"/> 建物色 <input type="text" value="オレンジ"/> <input type="button" value="▼"/></p> <p style="background-color: #333; color: white; padding: 2px;">詳細設定</p> <p>鉄道記号 <input checked="" type="radio"/> <span style="display: inline-block; width: 20px; height: 10px; background-color: gray; border: 1px solid black;"></span> JR線 <input type="radio"/> <span style="display: inline-block; width: 20px; height: 10px; background-color: gray; border: 1px solid black;"></span> JR以外 <input type="radio"/> <span style="display: inline-block; width: 20px; height: 10px; background-color: gray; border: 1px solid black;"></span> すべて <input type="radio"/> <span style="display: inline-block; width: 20px; height: 10px; background-color: gray; border: 1px solid black;"></span> すべて</p> <p>計曲線 <input type="text" value="茶色(褐色)"/> <input type="button" value="▼"/> 主曲線 <input type="text" value="茶色(褐色)"/> <input type="button" value="▼"/></p> <p style="text-align: center; background-color: #0070C0; color: white; margin: 0;">表示項目の選択</p> <p><input checked="" type="checkbox"/> 送電線 <input checked="" type="checkbox"/> 発電所 <input checked="" type="checkbox"/> 電波塔 <input checked="" type="checkbox"/> 記念碑 <input type="checkbox"/> 植生界</p> <p><input type="checkbox"/> 崖部の計曲線 <input type="checkbox"/> 崖部の主曲線</p> </div> <p>表示色または記号を指定できるのは、高速道路、国道番号、陰影、建物色、鉄道記号、計曲線、主曲線の7項目です。</p> <p>表示の ON/OFF を選択できるのは、送電線、発電所、電波塔、記念碑、植生界、崖部の計曲線、崖部の主曲線の7項目です。</p>	<p>起伏の少ない平地部で陰影を選択すると、地図の背景色が指定した色(グレー・緑)になります。</p>



8

「4」～「7」で設定を完了したら、購入画像のサムネイルを表示し確認します。  
「上記の内容でサムネイル」をクリックすると、サムネイル画像が表示されます。



購入後の、返品はお受けできない(データエラーや欠損等の不良品は除く)ので、必ずサムネイル画像で範囲等を確認してください。

サムネイル画像は、表示項目を間引いて表示しています。建物や等高線の主曲線は表示されません。

サムネイル画像に空白や欠落がある場合は、サムネイル画像の作成に失敗しています。

設定を確認し、再度サムネイル画像を表示してください。

それでも空白や欠落が生じる場合には、データ自体の不具合が考えられるので、お問い合わせください。

サーバーが混み合っている場合は、時間を置いてから再度お試しください。

A0 や A1 のように画像サイズが大きい場合、サムネイル表示に時間が掛かる場合があります。

9

サムネイル画像を確認し、よろしければ「そのまま購入に進む」をクリックし、購入へと進みます。



設定をし直す場合は、「サムネイル画面を閉じる」をクリックし、再び「4」～「8」をおこなってください。

購入画面は、地図センターネットショッピングのサーバーへ移動します。

ブラウザの設定等でポップアップを制限している場合は、ポップアップを許可してください。

拡大画像を表示で四隅と中心部分の拡大画像を確認することができます。



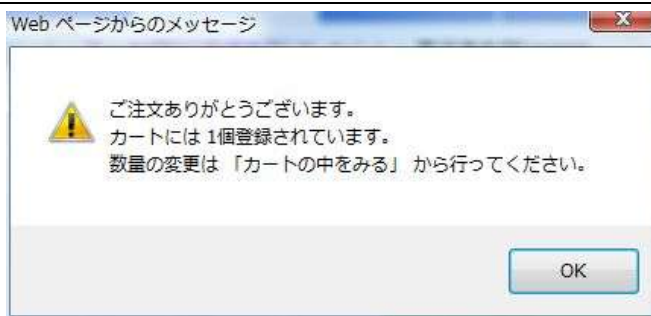

「OK」をクリックします。

11 ショッピングカートの内容を確認します。



この画面でも、サムネイル画像や設定を確認できます。



よろしければ、「レジにすすむ」をクリックします。

「削除」ボタンを押すと、ショッピングカートから製品を削除できます。一度削除すると、元には戻せないのでご注意ください。



12



「お買いものヘルプ」の URL  
<http://net.jmc.or.jp/information/index.html>



購入手続きをします。  
 購入方法は、他のネットショッピング製品と同じですの  
 で、本チュートリアルでは割愛します。  
 ご不明な点は、ページ右上にある「お買いものヘルプ」ボ  
 タンをクリックし、ヘルプをご参照ください。

13

注文が完了すると、以下のページが表示されます。  
 これで、購入手続きは終了です。ブラウザは閉じて構い  
 ません。





	<p>注文確定後すぐに、登録されているメールアドレス宛に「ご注文確認(JapanMapCenter)」メールが送付されるので、ご確認ください。</p> <p>ご注文確定後、地図の作成に入ります。ご用意が出来次第、メールにてお知らせしますので、メール到着までお待ちください。</p> <p>注文状況やサーバーの混雑具合によっては、数10分から数時間要する場合があります。</p>	<p>「ご注文確認(JapanMapCenter)」メールが届かない場合、念のため迷惑メールフォルダ等もご確認ください。</p>
14	<p>製品のご用意ができると、登録されているメールアドレス宛に「ダウンロード URL(JapanMapCenter)」メールが送付されます。</p> <p>URL をクリックし、ダウンロードページを開きます。</p> 	<p>ダウンロードの期限は14日間です。</p> <p>リンクより、設定した詳細情報を確認する事ができます。</p>
15	 <p>パスワードを入力し、「ログイン」ボタンをクリックします。</p>	

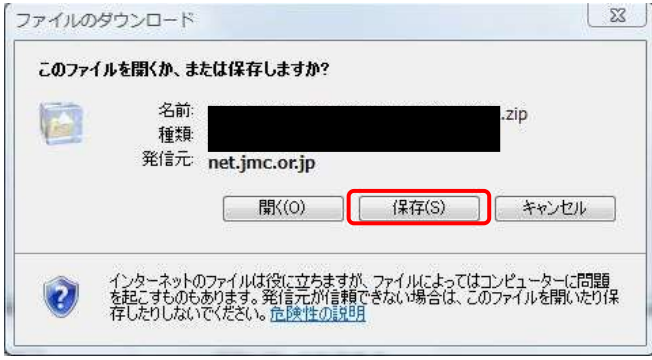

 <p>「ダウンロードボタン」をクリックします。</p>  <p>「保存」をクリックします。 ファイルを保存する場所を聞かれるので、任意の場所にファイルを保存します。</p>	<p>ご利用の PC 環境によっては、「ダウンロードボタン」のクリック後、「ファイルのダウンロード」のダイアログが表示されず、ダウンロードが自動で終了する場合があります。この場合、PC 上の任意の場所に ZIP ファイルが保存されているので、以下の方法で保存場所をご確認ください。</p> <ol style="list-style-type: none"> <li>1.Windows の検索機能を用い、「ファイル名」(ダウンロード画面に表示されている、「ランダムな英数字.zip」)を検索する。 ※ファイル名が 1 文字でも違うとヒットしないのでご注意ください。</li> <li>2.検索結果が表示されたら、そのファイルの保存フォルダが、ご利用 PC の ZIP ファイルで設定されている保存場所です。</li> </ol>
<p>16</p> <p>ファイルは、ZIP 圧縮されているので、お手持ちの解凍ツールで解凍してください。 解凍すると、以下のファイルが生成されます。</p> <p>PDF の場合…PDF ファイル TIFF の場合…TIFF と TFW ファイル JPG の場合…JPG と JWG ファイル</p>	<p>解凍ツールをお持ちでない方は、Vector や窓の杜に多数のフリーソフトがございます。</p>
<p>17</p> <p>本製品は画像データのため、閲覧用のソフト等は添付されません。お手持ちの画像表示ソフト等をご利用ください。</p>	<p>画像表示ソフトをお持ちでない方は、Vector や窓の杜に多数のフリーソフトがございます。</p>

○問い合わせ

・データの内容に関する問い合わせ

地図の誤り、データの技術的質問等については、国土地理院ホームページ「[ご意見・ご質問](#)」の「[地図・空中写真・地理調査に関するご質問](#)」からお問い合わせください。

・購入について

購入時のエラー、製品ファイルの欠損等については、以下までメールにてお問い合わせください。

一般財団法人日本地図センター 流通事業部ネット販売課

E-Mail: net@jmc.or.jp

## ②チュートリアル 定形図郭版の場合

<p>1</p>	<p>地図センターネットショッピングの「電子地形図 25000(オンデマンド版)オンライン」のページを開きます。</p> 	<p>電子地形図 25000(オンデマンド版)オンラインの URL  <a href="http://net.jmc.or.jp/digital_data_gsiol_denshiChizu25000.html">http://net.jmc.or.jp/digital_data_gsiol_denshiChizu25000.html</a></p>
<p>2</p>	<p>初回の場合は、製品紹介を読み、どのような製品かを確認してください。確認後、製品を購入する場合はページ内の「商品一覧～購入へ」ボタンをクリックし、「地図作成サイト」へ移動します。</p> 	<p>地図作成サイトは、国土地理院のサーバーへ移動します。</p>

<p>3</p>		<p>地図作成サイトは、国土地理院のサーバーで運用されます。</p> <p>地図作成サイトの URL  <a href="http://dkgd.gsi.go.jp/dkgx/page1.htm">http://dkgd.gsi.go.jp/dkgx/page1.htm</a></p> <p>ここでまず、①自由図郭版か②定形図郭版かを選択します。</p>
<p>4</p>	<p>作成する地図の 2 次メッシュを指定します。</p> 	<p>定形図郭版では決められた 2 次メッシュの範囲から地図を選ぶことになります。</p> <p>直接メッシュコードを入力して指定することや地図から選択することもできます。</p>
<p>4-1</p>	<p>地図を作成する地域へ移動します。</p> <p>(拡大・縮小)  マウスホイールを前後に回転させるか、地図画面左上の縮尺バーを操作し地図を拡大・縮小します。</p> <p>(移動)  マウスをドラッグするか、地図画面左上の上下左右の矢印を操作し地図を移動します。</p>  <p>(地名検索)</p>	<p>平成 25 年 7 月 30 日現在、この画面で表示される地図は「電子国土基本図」です。ご購入される「電子地形図 25000」では無いので、ご注意ください。</p> <p>電子地形図 25000 は、国土地理院の本院(情報サービス館)及び各地方測量部において、ディスプレイで閲覧することができます。詳しくは国土地理院へお問い合わせください。</p>

自由図郭版 設定   定形図郭版 設定   **地名等検索**

地名等検索

地名  [詳細設定](#)

協力 [東大CSIS](#)

検索結果

「地名等検索」をクリックすると、地名検索画面に切り替わります。

「地名」欄に検索したい文字を入力し、「検索」ボタンをクリックしてください。「検索結果」欄に検索結果が表示されます。

検索結果の文字をクリックすると、その場所に地図が移動します。

市区町村や検索対象で絞り込み検索をおこなう事もできます。

地名検索を終了する時は、「定形図郭版設定」タブをクリックすると元の画面に戻ります。

自由図郭版 設定   定形図郭版 設定   **地名等検索**

地名等検索

地名  [閉じる▲](#)

範囲指定

都道府県

市区町村

検索対象

住所 駅 公共施設 地名

協力 [東大CSIS](#)

検索結果

4-2 地図を作成する二次メッシュの範囲を指定します。



地図画面上の青色の枠が、地図のおおよその範囲です。

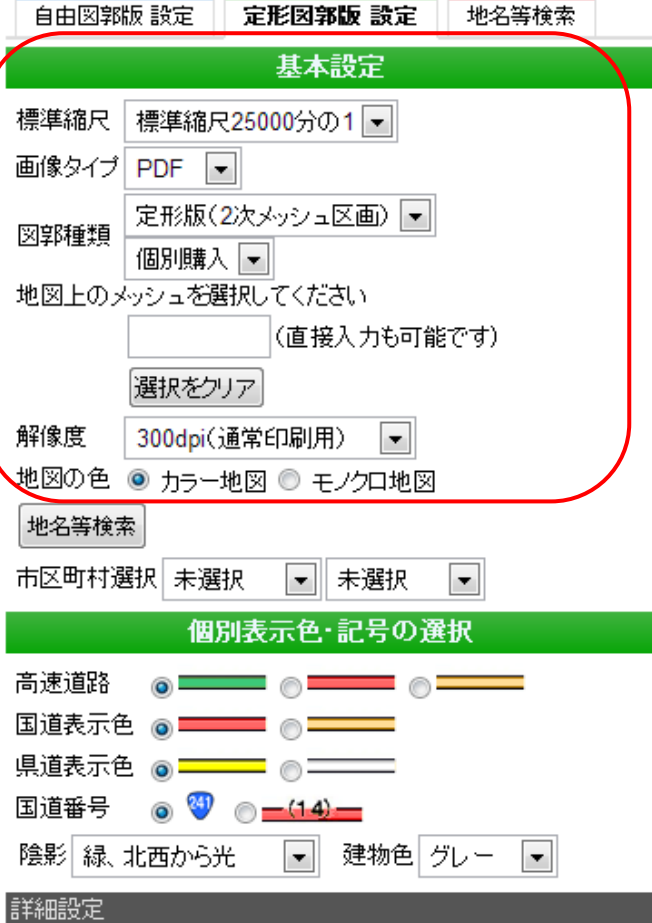

4-3	4-1・4-2 の操作をおこない、購入する 2 次メッシュの範囲を決定します。	1/25000レベルの地図上に表示される青色の枠は、およその目安であり、実際のデータとは異なる場合がありますのでご注意ください。実際に作成される地図の範囲は、サムネイル(→ 7)でご確認ください。
5	<p>基本設定を指定します。</p>  <p>①画像タイプ(フォーマット)を PDF、TIFF、JPG から選択します。</p> <p>②解像度を 508dpi、300dpi から選択します。</p> <p>③モノクロ地図が必要な場合は、モノクロ地図にチェックを入れます。</p>	<p>デフォルトは、以下の設定です。</p> <p>画像タイプ:PDF  図郭種類:2 次メッシュ区画  解像度: 300dpi  地図の色:カラー地図</p> <p>TIFFとJPGには、GISで利用するためのワールドファイルが添付されます。</p> <p>解像度を高くすると、画像は鮮明になりますがファイルサイズが大きくなります。ご使用のPC環境に合わせてご選択ください。</p> <p>「モノクロ地図」を指定すると、「7」で個別の表示色を変更しても無効となります。</p>
6	地物の表現を変更する場合は各項目を指定します。デフォルトのままが良い場合は、飛ばして 7 へ進んでください。	

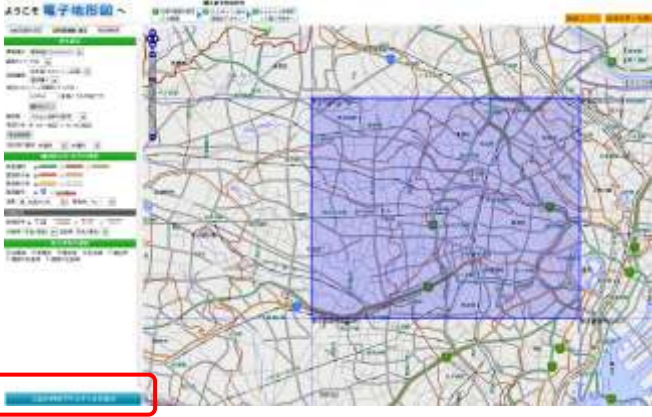

<div data-bbox="231 212 885 257" style="background-color: #008000; color: white; text-align: center; padding: 2px;">個別表示色・記号の選択</div> <div data-bbox="231 264 798 481"> <p>高速道路 <input checked="" type="radio"/> <span style="display: inline-block; width: 20px; height: 10px; background-color: #008000; border: 1px solid black;"></span> <input type="radio"/> <span style="display: inline-block; width: 20px; height: 10px; background-color: #FF0000; border: 1px solid black;"></span> <input type="radio"/> <span style="display: inline-block; width: 20px; height: 10px; background-color: #FFA500; border: 1px solid black;"></span></p> <p>国道表示色 <input checked="" type="radio"/> <span style="display: inline-block; width: 20px; height: 10px; background-color: #FF0000; border: 1px solid black;"></span> <input type="radio"/> <span style="display: inline-block; width: 20px; height: 10px; background-color: #FFA500; border: 1px solid black;"></span></p> <p>県道表示色 <input checked="" type="radio"/> <span style="display: inline-block; width: 20px; height: 10px; background-color: #FFFF00; border: 1px solid black;"></span> <input type="radio"/> <span style="display: inline-block; width: 20px; height: 10px; background-color: #CCCCCC; border: 1px solid black;"></span></p> <p>国道番号 <input checked="" type="radio"/> <span style="display: inline-block; width: 20px; height: 10px; background-color: #0000FF; border: 1px solid black; border-radius: 50%; text-align: center; color: white; font-size: 8px;">241</span> <input type="radio"/> <span style="display: inline-block; width: 20px; height: 10px; background-color: #FF0000; border: 1px solid black; border-radius: 50%; text-align: center; color: white; font-size: 8px;">(14)</span></p> <p>陰影 <input type="text" value="緑、北西から光"/> <input type="button" value="▼"/> 建物色 <input type="text" value="グレー"/> <input type="button" value="▼"/></p> </div> <div data-bbox="231 492 885 526" style="background-color: #333; color: white; text-align: center; padding: 2px;">詳細設定</div> <div data-bbox="231 533 821 627"> <p>鉄道記号 <input checked="" type="radio"/> JR線 <input type="radio"/> JR以外 <input type="radio"/> すべて <input type="radio"/> すべて</p> <p>計曲線 <input type="text" value="茶色(褐色)"/> <input type="button" value="▼"/> 主曲線 <input type="text" value="茶色(褐色)"/> <input type="button" value="▼"/></p> </div> <div data-bbox="231 638 885 683" style="background-color: #008000; color: white; text-align: center; padding: 2px;">表示項目の選択</div> <div data-bbox="231 689 853 757"> <p><input checked="" type="checkbox"/> 送電線 <input checked="" type="checkbox"/> 発電所 <input checked="" type="checkbox"/> 電波塔 <input checked="" type="checkbox"/> 記念碑 <input type="checkbox"/> 植生界</p> <p><input type="checkbox"/> 崖部の計曲線 <input type="checkbox"/> 崖部の主曲線</p> </div> <p data-bbox="231 795 885 929">表示色または記号を指定できるのは、高速道路、国道番号、陰影、建物色、鉄道記号、計曲線、主曲線の7項目です。</p> <p data-bbox="231 940 885 1064">表示の ON/OFF を選択できるのは、送電線、発電所、電波塔、記念碑、植生界、崖部の計曲線、崖部の主曲線の7項目です。</p>	<p data-bbox="917 197 1436 324">起伏の少ない平地部で陰影を選択すると、地図の背景色が指定した色(グレー・緑)になります。</p>
<p data-bbox="151 1079 885 1153">7 「4」～「6」で設定を完了したら、購入画像のサムネイルを表示し確認します。</p> <p data-bbox="231 1164 885 1243">「上記の内容でサムネイルを表示」をクリックすると、サムネイル画像が表示されます。</p> <div data-bbox="231 1265 885 1680">  </div>	<p data-bbox="917 1079 1436 1198">購入後の、返品はお受けできない(データエラーや欠損等の不良品は除く)ので、必ずサムネイル画像で範囲等を確認してください。</p>



サムネイル画像は、表示項目を間引いて表示しています。建物や等高線の主曲線は表示されません。

サムネイル画像に空白や欠落がある場合は、サムネイル画像の作成に失敗しています。

設定を確認し、再度サムネイル画像を表示してください。

それでも空白や欠落が生じる場合には、データ自体の不具合が考えられるので、お問い合わせください。

サーバーが混み合っている場合は、時間を置いてから再度お試しください。

8 サムネイル画像を確認し、よろしければ「そのまま購入に進む」をクリックし、購入へと進みます。



設定をし直す場合は、「サムネイル画面を閉じる」をクリックし、再び「4」～「7」をおこなってください。

購入画面は、地図センターネットショッピングのサーバーへ移動します。

ブラウザの設定等でポップアップを制限している場合は、ポップアップを許可してください。

拡大画像を表示で四隅と中心部分の拡大画像を確認することができます。

設定を確認するポップアップが開きますので、確認してください。よろしければ「上記の内容で購入へ進む」をクリックしてください。

購入しない場合は、「購入へ進まず戻る」をクリックしてください。



9 地図作成サイトで作成した地図の内容を確認し、ショッピングカートへ入れます。

この画面でも、サムネイル画像や設定を確認できるので、ショッピングカートへ入れる前にご確認される事をお勧めします。



よろしければ、「カートに入れる」をクリックします。



詳細確認画面(別ウインドウで開きます)

ショッピングカートに入れた後は、戻って、続けて製品を注文できます。

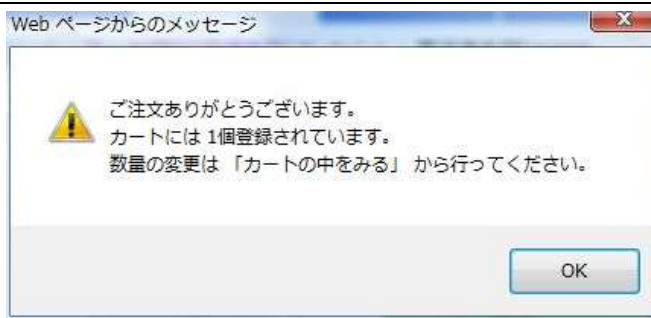

「OK」をクリックします。

10 ショッピングカートの内容を確認します。



「削除」ボタンを押すと、ショッピングカートから製品を削除できます。  
一度削除すると、元には戻せないのご注意ください。

この画面でも、サムネイル画像や設定を確認できます。



よろしければ、「レジにすすむ」をクリックします。





11



購入手続きをします。  
 購入方法は、他のネットショッピング製品と同じですの  
 で、本チュートリアルでは割愛します。  
 ご不明な点は、ページ右上にある「お買いものヘルプ」ボ  
 タンをクリックし、ヘルプをご参照ください。

「お買いものヘルプ」の URL

<http://net.jmc.or.jp/information/index.html>

12

注文が完了すると、以下のページが表示されます。  
 これで、購入手続きは終了です。ブラウザは閉じて構い  
 ません。



注文確定後すぐに、登録されているメールアドレス宛に  
 「ご注文確認(JapanMapCenter)」メールが送付されるの  
 で、ご確認ください。

ご注文確定後、地図の作成に入ります。ご用意が出来次  
 第、メールにてお知らせしますので、メール到着までお待  
 ちください。

注文状況やサーバーの混雑具合によっては、数 10 分か  
 ら数時間要する場合があります。

「ご注文確認(JapanMapCenter)」メールが届  
 かない場合、念のため迷惑メールフォルダ等  
 もご確認ください。



13

製品のご用意ができると、登録されているメールアドレス宛に「ダウンロード URL(JapanMapCenter)」メールが送付されます。

URL をクリックし、ダウンロードページを開きます。



ダウンロードの期限は 14 日間です。

リンクより、設定した詳細情報を確認する事ができます。

14



パスワードを入力し、「ログイン」ボタンをクリックします。



「ダウンロードボタン」をクリックします。

ご利用の PC 環境によっては、「ダウンロードボタン」のクリック後、「ファイルのダウンロード」のダイアログが表示されず、ダウンロードが自動で終了する場合があります。

この場合、PC 上の任意の場所に ZIP ファイルが保存されているので、以下の方法で保存場所をご確認ください。

1.Windows の検索機能を用い、「ファイル名」(ダウンロード画面に表示されている、「ランダ

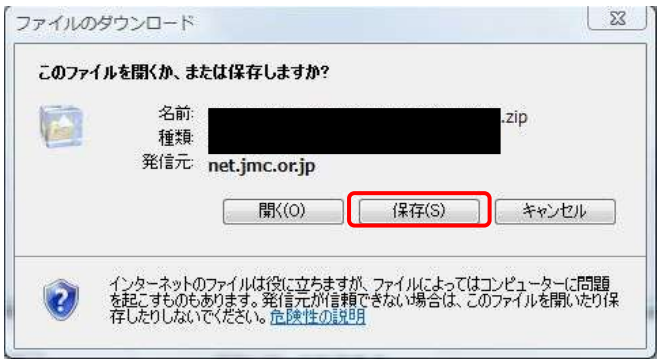
	 <p>「保存」をクリックします。 ファイルを保存する場所を聞かれるので、任意の場所にファイルを保存します。</p>	<p>ムな英数字.zip])を検索する。 ※ファイル名が1文字でも違っているとヒットしないのでご注意ください。</p> <p>2.検索結果が表示されたら、そのファイルの保存フォルダが、ご利用PCのZIPファイルで設定されている保存場所です。</p>
15	<p>ファイルは、ZIP 圧縮されているので、お手持ちの解凍ツールで解凍してください。 解凍すると、以下のファイルが生成されます。</p> <p>PDF の場合…PDF ファイル TIFF の場合…TIFF と TFW ファイル JPG の場合…JPG と JWG ファイル</p>	<p>解凍ツールをお持ちでない方は、Vector や窓の杜に多数のフリーソフトがございます。</p>
16	<p>本製品は画像データのため、閲覧用のソフト等は添付されません。お手持ちの画像表示ソフト等をご利用ください。</p>	<p>画像表示ソフトをお持ちでない方は、Vector や窓の杜に多数のフリーソフトがございます。</p>

## ○問い合わせ

### ・データの内容に関する問い合わせ

地図の誤り、データの技術的質問等については、国土地理院ホームページ「[ご意見・ご質問](#)」の「[地図・空中写真・地理調査に関するご質問](#)」からお問い合わせください。

### ・購入について

購入時のエラー、製品ファイルの欠損等については、以下までメールにてお問い合わせください。

一般財団法人日本地図センター 流通事業部 ネット販売課

E-Mail: net@jmc.or.jp